

STUDIO
ARCHITETTO
PAOLO
MARASSO

Piacenza, via Borghetto n°11
Levanto, Vicolo Santa Croce n.1
tel.0523/385254
cel.348/5944269

committente

DELTA INOX S.R.L..

Il committente, nel confermare l'incarico,
verificate le tavole e trovandole conformi
al mandato, le controfirma per accettazione

ubicazione

via Bergamaschi snc
S.Nicolò Trebbia-Rottofreno (PC)

lavoro

IPROGETTO DI NUOVA STRUTTURA
DI COLLEGAMENTO TRA DUE
CAPANNONI ESISTENTI

RELAZIONE
ILLUSTRATIVA E
COMPUTI
PLANOVOLUMETRICI

data: MARZO 2024

TAV

1

SOMMARIO

1.	INTRODUZIONE	3
2.	QUADRO NORMATIVO DI RIFERIMENTO	3
3.	ANALISI DELLO STATO ATTUALE.....	4
3.1.	<i>DATI PROPRIETARIO</i>	4
3.2.	<i>INQUADRAMENTO DELL'AREA</i>	5
3.2.1.	INQUADRAMENTO TERRITORIALE.....	5
3.2.2.	INQUADRAMENTO CATASTALE	6
3.2.3.	INQUADRAMENTO URBANISTICO	7
3.3.	<i>REGOLARITA' EDILIZIA E URBANISTICA</i>	8
4.	DESCRIZIONE DELLA VARIANTE URBANISTICA	9
4.1	COMPUTI PLANOVOLUMETRICI	13
5.	EFFETTI DELLA VARIANTE URBANISTICA	14

1. INTRODUZIONE

Il documento che segue costituisce una Relazione Tecnica-Descrittiva ai fini di presentazione della Variante Urbanistica riguardante l'ampliamento di un Impianto di tipo Produttivo presente sul territorio del Comune di Rottofreno e, più precisamente, nella frazione di San Nicolò a Trebbia, via Bergamaschi.

2. QUADRO NORMATIVO DI RIFERIMENTO

La possibilità di ampliare un impianto di tipo produttivo insediato sul territorio comunale è data dalla Legge Regionale n. 24/2017 e più precisamente dall'art. 53, denominato anche Procedimento Unico che dà la possibilità agli enti e ai soggetti interessati di promuovere lo svolgimento di tale procedimento al fine dell'approvazione del progetto definitivo o esecutivo degli interventi riguardanti l'ampliamento o la ristrutturazione di fabbricati o la nuova costruzione di manufatti adibiti a esercizio d'impresa necessari per lo sviluppo e la trasformazione di attività economiche insediate nel territorio, solo nelle aree di pertinenza, in lotti contigui circostanti delle stesse.

Di seguito viene riportato il comma 2 in cui viene specificato lo scopo dell'attuazione di tale intervento;

“L'approvazione del progetto delle opere e interventi elencati al comma 1 attraverso il presente procedimento unico consente

- a) *di acquisire tutte le autorizzazioni, intese, concessioni, licenze, pareri, concerti, nulla osta e assensi, comunque denominati, necessari per la realizzazione dell'opera o intervento secondo la legislazione vigente;*
- b) *di approvare la localizzazione delle opere e interventi non previsti dal PUG, dall'accordo operativo o dal piano attuativo di iniziativa pubblica, ovvero in variante a tali strumenti o alla pianificazione territoriale vigente;*
- c) *di conseguire per le opere pubbliche e, nei casi previsti dalla legge, per le opere di pubblica utilità l'apposizione del vincolo preordinato all'esproprio e la dichiarazione di pubblica utilità dell'opera.”*

Per l'approvazione e l'esame del progetto è necessaria, oltre all'acquisizione di tutte le autorizzazioni, intese, concessioni, pareri necessari per la realizzazione dell'intervento secondo la normativa vigente in materia, la convocazione della conferenza dei servizi a cui partecipano:

- le amministrazioni competenti ad esprimere gli atti di assenso;
- il soggetto d'area vasta interessato alla localizzazione dell'opere;
- gli enti titolari dei piani interessati dalla modifica;
- l'autorità competente in materia ambientale;
- tutte le altre amministrazioni chiamate ad esprimere un proprio parere.

Entro il termine di convocazione della conferenza dei servizi, l'amministrazione procedente (in questo caso specifico il Comune di Rottofreno) deve provvedere ad eseguire una serie di azioni, definite all'interno del comma 6 del medesimo articolo, che vengono di seguito riportate.

“Entro il termine di convocazione della conferenza di servizi l'amministrazione procedente provvede altresì

- a) al deposito del progetto presso la sede degli enti titolari dei piani da variare;*
- b) alla pubblicazione nel sito web degli enti titolari dei piani da variare e sul BURERT di un avviso dell'avvenuto deposito con i contenuti;*
- c) alla pubblicazione integrale del progetto sul sito web degli enti titolari dei piani da variare;*
- d) a trasmettere gli elaborati relativi alle varianti ai soggetti competenti in materia ambientale che non partecipano alle conferenze di servizi, per acquisirne il parere entro il termine e con le modalità previste per la presentazione delle osservazioni;*
- e) a richiedere per i soggetti privati titolari degli interventi di cui al comma 1, lettera b), dell'art.53, l'informazione antimafia di cui all'articolo 84, comma 3, del decreto legislativo n. 159 del 2011. Il rilascio di una informazione antimafia interdittiva preclude la conclusione del procedimento unico. La determinazione conclusiva della conferenza dei servizi che abilita all'attuazione dell'intervento decade di diritto qualora sia rilasciata successivamente un'informazione antimafia interdittiva.”*

Conseguentemente alla pubblicazione della proposta di intervento sul BURERT e sul sito web del Comune interessato, chiunque può prendere visione del progetto e fare le proprie osservazioni entro un termine di 60 giorni. Nei 30 giorni successivi a tale termine, i soggetti che partecipano alla conferenza dei servizi hanno l'obbligo di esprimere il proprio parere tenendo conto delle eventuali osservazioni presentate.

Una volta conclusa la conferenza dei servizi, l'amministrazione procedente adotta la determinazione motivata di conclusione della conferenza stessa. Tale documento deve essere poi pubblicato sui siti regionale e comunale.

La conclusione dell'intero procedimento è conseguente all'espressione di parere favorevole da parte del Consiglio Comunale entro i 30 giorni dall'assunzione della determinazione conclusiva della conferenza dei servizi.

3. ANALISI DELLO STATO ATTUALE

3.1. DATI PROPRIETARIO

Il richiedente della presente Variante Urbanistica è il Sig. Giovanni Rabaiotti, nato a Calendasco (PC) il 24/12/1949, cf: RBTGNN49T24B405Y, legale rappresentante sia dell'azienda Delta Inox Srl che della Delta Estate Srl, entrambe con sede in via Bergamaschi snc, loc. San Nicolò Trebbia, Rottofreno (PC) e proprietarie degli immobili oggetto della presente istanza.

3.2. INQUADRAMENTO DELL'AREA

3.2.1. INQUADRAMENTO TERRITORIALE

Il Lotto Produttivo oggetto di Relazione è situato nel territorio comunale di Rottofreno, più precisamente nella frazione di San Nicolò a Trebbia, a nord della via Emilia, l'asse viario principale che divide l'edificato del paese.

L'area oggetto di ampliamento occupa una superficie di circa 680 mq ed è compresa tra due capannoni industriali di proprietà dell'azienda Delta Inox srl e Delta Estate srl, nei quali vengono stoccati tutti i prodotti e trovano luogo gli spazi destinati agli uffici amministrativi ed ai locali espositivi.

Il contesto circostante è costituito interamente da capannoni industriali simili per foggia e dimensioni a quelli della Delta Inox srl e della Delta Estate srl.



Ortofoto con individuazione area di intervento – Comune di Rottofreno (PC)



Vista area oggetto di intervento

3.2.2. INQUADRAMENTO CATASTALE

Dal punto di vista catastale, l'area oggetto di intervento è individuata su due mappali differenti; più dettagliatamente i capannoni sono individuati all'interno del Catasto Fabbricati del Comune di Rottofreno al Foglio 17, come segue:

- Mappale 1647 e 1643 intestato alla società Delta Estate srl;
- Mappale 1054 intestato alla società Delta Inox srl.

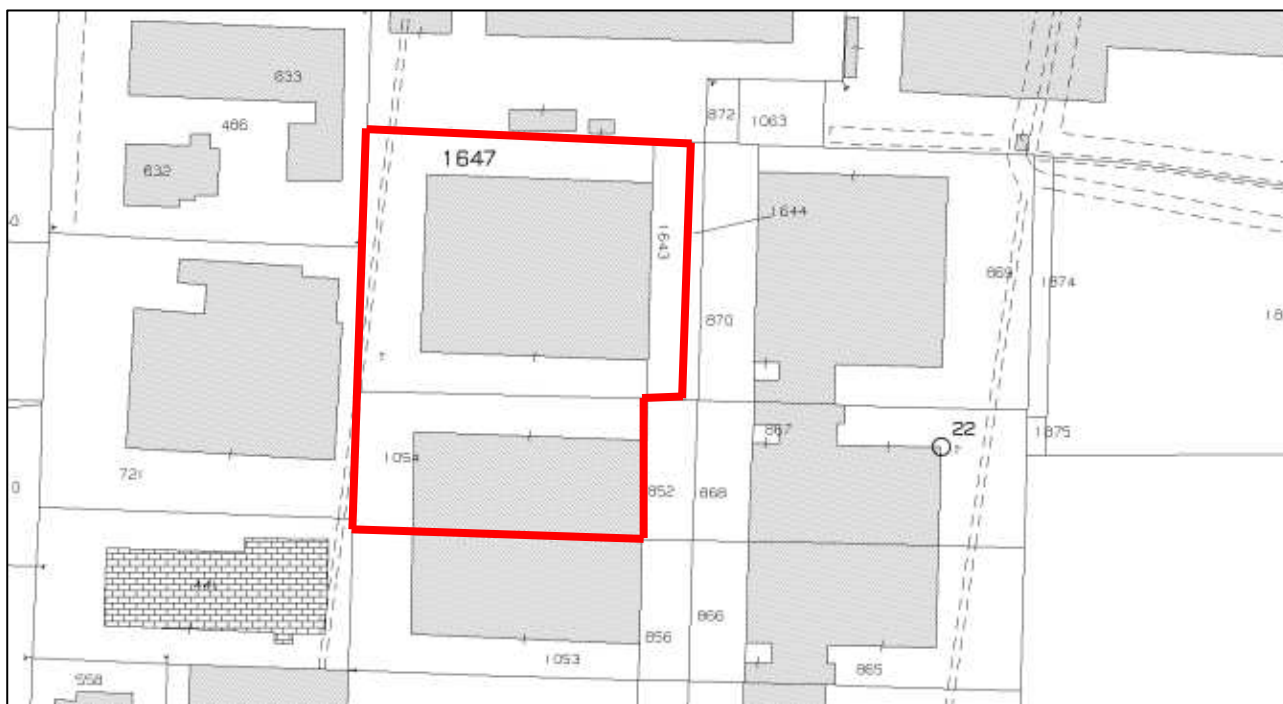

Estratto di mappa catastale con riportati sia i mappali 1647-1643 che il mappale 1054

Di seguito si riportano anche le visure catastali in cui si evidenzia la proprietà dei lotti:

Visura attuale sintetica per soggetto
 Situazione degli atti informatizzati al 02/02/2024

Dati della richiesta	Terreni e Fabbricati siti nel comune di ROTTOFRENO (H593) provincia PIACENZA
Soggetto individuato	DELTA ESTATE S.R.L. sede in ROTTOFRENO (PC) (CF: 01597600335)

1. Immobili siti nel Comune di ROTTOFRENO (Codice H593) Catasto dei Fabbricati

N.	DATI IDENTIFICATIVI				DATI DI CLASSAMENTO						ALTRE INFORMAZIONI		
	Sez Urbana	Foglio	Numero	Sub	Zona Cens.	Micro Zona	Categoria	Classe	Consistenza	Superficie Catastale	Rendita	Indirizzo Dati derivanti da	Dati Ulteriori
1		17	1647				D/8				Euro 11.004,00	VIA ERMANNO RISCASSI Piano T-1 VARIAZIONE TOPONOMASTICA del 08/11/2017 Pratica n. PC0099111 in atti dal 08/11/2017 VARIAZIONE TOPONOMASTICA DERIVANTE DA AGGIORNAMENTO ANSC (n. 35676.1/2017)	Annotazione

Immobile 1: Annotazione: -classamento e rendita validati

Totale: Rendita: Euro 11.004,00

Intestazione degli immobili indicati al n.1

N.	DATI ANAGRAFICI	CODICE FISCALE	DIRITTI E ONERI REALI
1	DELTA ESTATE S.R.L.	01597600335*	(1) Proprieta' 1/1
DATI DERIVANTI DA Atto del 09/01/2013 Pubblico ufficiale BIANCO RAFFAELLO Sede PIACENZA (PC) Repertorio n. 3230 - COMPRAVENDITA (Passaggi intermedi da esaminare) Nota presentata con Modello Unico n. 1019.1/2013 Reparto PI di PIACENZA in atti dal 05/02/2013			

2. Immobili siti nel Comune di ROTTOFRENO (Codice H593) Catasto dei Terreni

N.	DATI IDENTIFICATIVI			DATI DI CLASSAMENTO						ALTRE INFORMAZIONI	
	Foglio	Particella	Sub	Porz	Qualità Classe	Superficie(m ²)	Deduz.	Reddito		Dati derivanti da	Dati Ulteriori
						ha are ca		Dominicale	Agrario		
1	17	1643		-	SEMIN IRRIG 02	04 80	E1	Euro 4,51	Euro 5,08	FRAZIONAMENTO del 03/05/2004 Pratica n. PC0034121 in atti dal 03/05/2004 (n. 34121.1/2004)	Annotazione

Visura attuale sintetica per soggetto
 Situazione degli atti informatizzati al 02/02/2024

Dati della richiesta	Terreni e Fabbricati siti nel comune di ROTTOFRENO (H593) provincia PIACENZA
Soggetto individuato	DELTA INOX S.R.L. sede in ROTTOFRENO (PC) (CF: 01351660335)

1. Immobili siti nel Comune di ROTTOFRENO (Codice H593) Catasto dei Fabbricati

N.	DATI IDENTIFICATIVI				DATI DI CLASSAMENTO						ALTRE INFORMAZIONI		
	Sez Urbana	Foglio	Numero	Sub	Zona Cens.	Micro Zona	Categoria	Classe	Consistenza	Superficie Catastale	Rendita	Indirizzo Dati derivanti da	Dati Ulteriori
1		17	1054				D/1				Euro 4.648,11	VIA ERMANNO RISCASSI n. SNC Piano T-1 VARIAZIONE TOPONOMASTICA del 08/11/2017 Pratica n. PC0099110 in atti dal 08/11/2017 VARIAZIONE TOPONOMASTICA DERIVANTE DA AGGIORNAMENTO ANSC (n. 35675.1/2017)	Annotazione

Immobile 1: Annotazione: -classamento e rendita non rettificati entro dodici mesi dalla data di iscrizione in atti della dichiarazione (d.m. 701/94)

Totale: Rendita: Euro 4.648,11

Intestazione degli immobili indicati al n.1

N.	DATI ANAGRAFICI	CODICE FISCALE	DIRITTI E ONERI REALI
1	DELTA INOX S.R.L.	01351660335*	(1) Proprieta' 1/1
DATI DERIVANTI DA Atto del 23/08/2022 Pubblico ufficiale BIANCO RAFFAELLO Sede PIACENZA (PC) Repertorio n. 20546 - COMPRAVENDITA Nota presentata con Modello Unico n. 9642.1/2022 Reparto PI di PIACENZA in atti dal 06/09/2022			

Attualmente l'area occupata dalle Società Delta Inox srl e Delta Estate srl è identificata all'interno del Piano Strutturale Comunale (PSC) come:

- “Ambiti specializzati per attività produttive e commerciali sovracomunali”, regolati ai sensi dell'art. 12 delle Norme Tecniche di Attuazione del Piano;

Il PSC ha subito l'intero iter amministrativo che si sviluppa nel seguente modo:

- Delibera di Consiglio Comunale n. 64 del 22/12/2015, atto di adozione del Piano Strutturale Comunale, Delibera di Consiglio Comunale n. 48 del 04/08/2017, atto di approvazione delle contro-deduzione alle osservazioni al Piano Strutturale Comunale, Delibera di Consiglio Comunale n. 66 del 12/12/2017 atto di approvazione del Piano Strutturale Comunale;

Allo stesso modo l'area è classificata all'interno del Regolamento Urbanistico Edilizio (RUE) come:

- “Ambiti AP2 - Ambiti specializzati produttivi di carattere sovracomunale”, regolati ai sensi dell'art. 32.2 delle Norme Tecniche di Attuazione del Piano;

Il RUE ha subito l'intero iter amministrativo che si sviluppa nel seguente modo:

- Delibera di Consiglio Comunale n. 36 del 30/06/2017, atto di adozione del Regolamento Urbanistico - Edilizio, Delibera di Consiglio Comunale n. 67 del 12/12/2017, atto di approvazione del Regolamento Urbanistico - Edilizio;

3.3. REGOLARITA' EDILIZIA E URBANISTICA

L'area oggetto della presente richiesta è censita in NCEU sul Foglio 17, Mappali 1647-1643 e Mappale 1054; su di essa insistono due capannoni che sono stati costruiti rispettivamente, in forza dei seguenti titoli abilitativi:

- Concessione Edilizia n.14/00 presentata con prot. 2294 in data 08/03/2000 con proposta motivata del 11/05/2000 e ritiro della Concessione in data 19/05/2022. Tale pratica è stata presentata da Gallinari Maura e Daniela per la “Realizzazione di n.2 Capannoni all'interno della Lottizzazione “S. Filomena” in via Emilia Est”;
- Concessione Edilizia in Variante n.61/01 presentata in data 09/05/2001 e rilasciata in data 20/07/2001 per “Modifiche interne a Capannone”;
- Dichiarazione di “Avvenuta Conformità Edilizia ed Agibilità Parziale per silenzio assenso PdC n.14/00 e PdC n.61/01” prot. 10298 del 10/12/2007;

- Concessione Edilizia n.27/04 del luglio 2004, rilasciata a Delta Inox S.r.l per la “Realizzazione di Capannone Artigianale destinato al commercio all’ingrosso e dettaglio di elettrodomestici e complementi per cucine, in via Bergamaschi a San Nicolò”;

4. DESCRIZIONE DELLA VARIANTE URBANISTICA

L’azienda DELTA INOX S.R.L. nasce nel 2002 a San Nicolò, con la propria attività di distribuzione di elettrodomestici e di accessori per cucine componibili. E’ una classica attività B2B, cioè “business to business”: non si vende al privato, ma ad altre aziende leader della grande distribuzione quali fabbriche, artigiani, centri cucina e rivenditori di mobili.

Il raggio d’azione di Delta Inox Srl ha confini ben precisi, con il maggior numero di clienti concentrati tra la Lombardia meridionale ed orientale sino a Brescia, l’Emilia occidentale sino a Bologna. In oltre vent’anni di attività l’azienda è costantemente cresciuta, perseguendo e rispettando i valori base della “mission aziendale”: competenza, organizzazione, determinazione, flessibilità.

Nel 2022 sono stati implementati gli spazi dedicati all’attività, mediante un importante investimento: l’acquisizione del capannone presente nel lotto confinante. La superficie coperta costituita dai due fabbricati è oggi di oltre 3.500 mq, dei quali circa 400 mq posti al P1 e dedicati al reparto amministrativo/gestionale.

In previsione di un’ulteriore crescita si richiede la possibilità di ampliare lo stabilimento sfruttando lo spazio esterno pertinenziale dei capannoni esistenti. La proposta progettuale prevede la demolizione del muro di cinta che divide i due lotti per poter realizzare una struttura che saturerà la distanza tra i due capannoni, costituendo un unico stabilimento. Tale progetto prevedere la realizzazione di una struttura perfettamente autonoma da quelle dei capannoni esistenti. Essa sarà realizzata con pilastri e travi in acciaio e copertura e tamponamento realizzati con pannelli coibentati grecati e occuperà una superficie di circa 680 mq, sviluppandosi per un’altezza massima esterna pari a 6,85m.

Il nuovo capannone sarà destinato ad area spedizioni e funzionerà da perno di collegamento tra i due capannoni, in cui sono localizzate le aree di deposito dei prodotti. In questo modo la logistica interna avrà uno sviluppo molto più lineare. Attraverso la realizzazione di tale struttura, le merci imballate verranno interamente scaricate e ordinate nelle aree deposito, dopodiché all’interno della nuova area verranno realizzate delle “isole di sosta” in cui verranno posizionati i prodotti in attesa di essere caricati e consegnati.

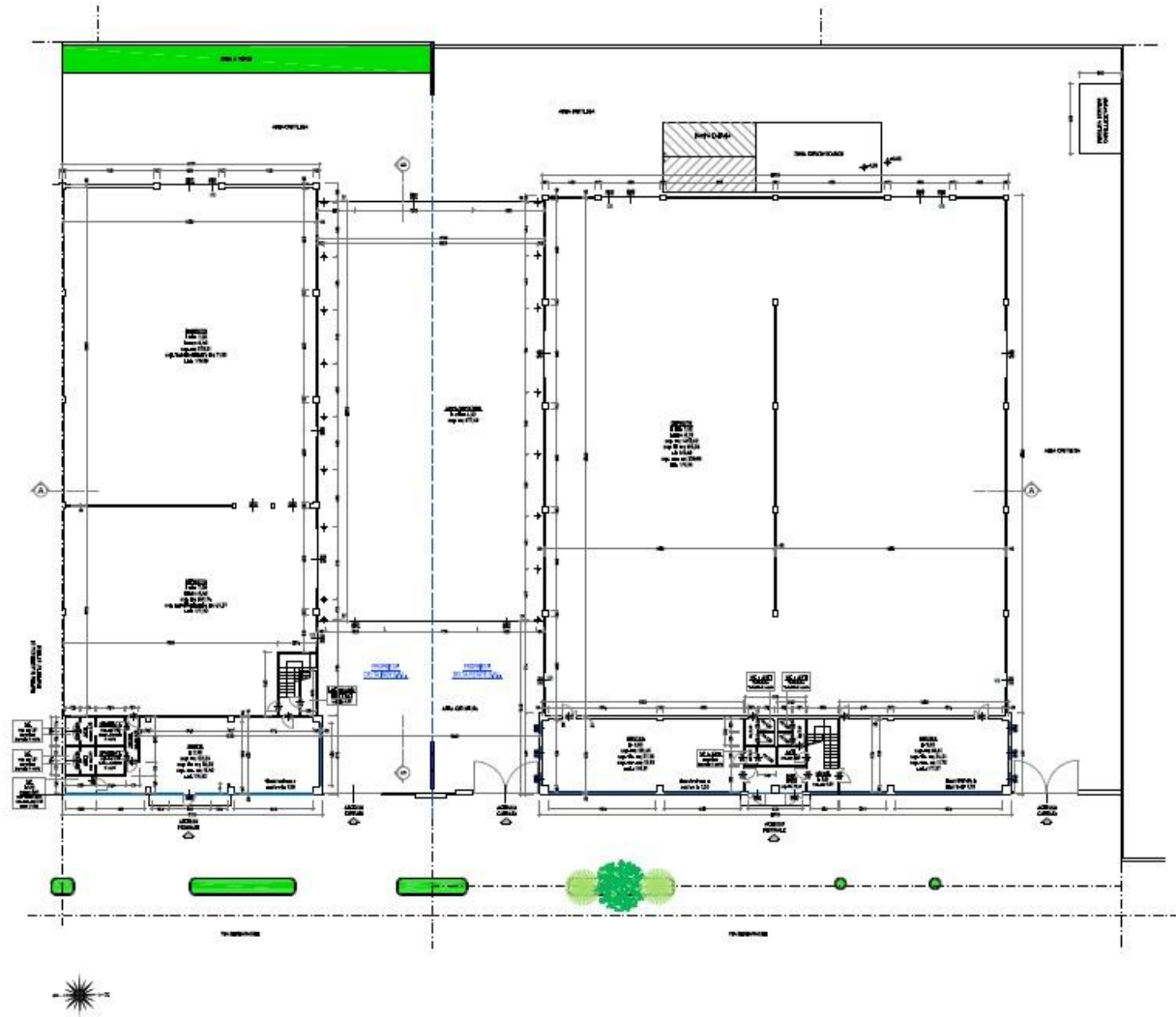

Planimetria di Progetto

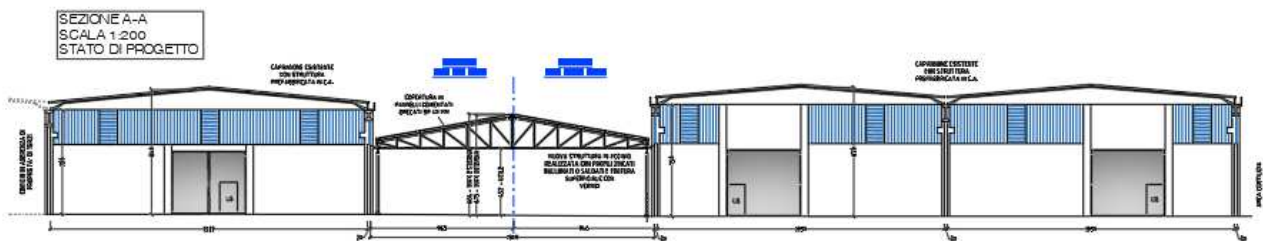

Sezione di Progetto

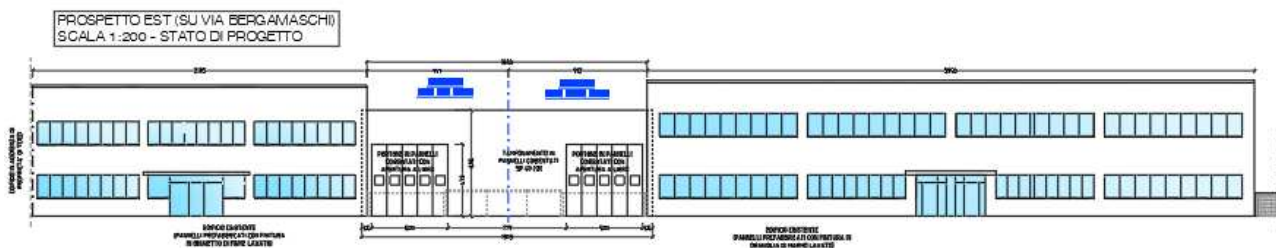

Prospetto di Progetto su via Bergamaschi

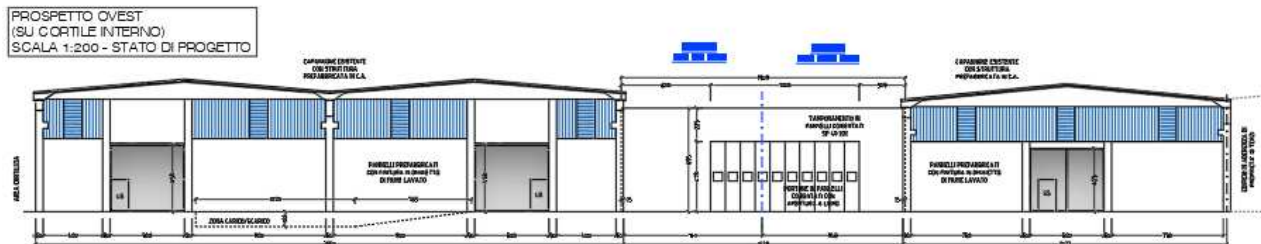

Prospetto sul cortile interno

L'obiettivo di tale istanza è, attraverso la procedura prevista dall'art. 53 Legge Regionale n. 24/2017, di ampliare l'attività realizzando una nuova struttura che permetta all'impresa di riorganizzare la linea aziendale con nuovi spazi per lo stoccaggio. Tale richiesta inoltre chiede l'inserimento di un fabbricato a destinazione produttiva, in area già con tale vocazione, non necessitando quindi di modifica cartografica.

Come citato nei precedenti capitoli, l'area interessata dall'intervento ricade, secondo il RUE adottato e approvato, nella Categoria AP2 –Ambiti specializzati produttivi di carattere sovracomunale”, regolati ai sensi dell'art. 32.2 delle Norme Tecniche di Attuazione del Piano stesso. Di seguito viene riportato l'articolo in cui vengono esplicitati gli indici urbanistici da rispettare.

PSC – PIANO STRUTTURALE COMUNALE

Art. 12 – Ambiti specializzati per attività produttive e commerciali sovracomunali

Individuazione

1. Il PSC individua gli ambiti per attività produttive e commerciali nella tav. PSC 01. Conformemente ai contenuti dell'art A-13 dell'allegato alla L.R. 20/2000 e s.m.i. sono individuati come ambiti specializzati per attività produttive le parti del territorio caratterizzate dalla concentrazione di attività economiche, commerciali e produttive. In tali ambiti possono essere ricompresi limitati insediamenti e spazi collettivi residenziali.

Elementi di identificazione

2. All'interno di questi ambiti il PSC individua con diverse grafie:

- a) aree produttive di rilievo sovracomunale – ovvero caratterizzate da attività con effetti sociali, territoriali ed ambientali che interessano più comuni;
- b) aree produttive di rilievo comunale, caratterizzate da limitati impatti delle attività insediate o da insediare.

Indirizzi progettuali obiettivi da perseguire

3. Il PSC persegue obiettivi di mantenimento tali ambiti e il loro miglioramento in termini di dotazioni territoriali ovvero infrastrutture, reti, attrezzature, spazi collettivi e individua i tratti di viabilità e le intersezioni che dovranno essere oggetto di progetti di potenziamento e miglioramento delle infrastrutture viabilistiche;
4. Il RUE disciplina il mantenimento e il decoro delle aree pertinenziali.

Attuazione

5. Gli interventi di completamento, modificazione funzionale, manutenzione ed ammodernamento delle urbanizzazioni e degli impianti tecnologici nelle aree produttive esistenti, sono disciplinati dal RUE e attuati attraverso intervento diretto.
6. Le aree produttive di rilievo sovracomunale sono attuate secondo la disciplina prevista dall'art. A-13 dell'allegato alla LR 20/2000 e s.m.i. attraverso accordi territoriali stipulati ai sensi del comma 2 dell'art.

15 della stessa legge regionale. Fino alla stipula dell'accordo territoriale possono essere attuati i soli poli funzionali esistenti così come previsto dall'art 91 comma 6 del PTCP vigente.

7. Gli accordi di cui all'art. 18 della LR possono prevedere interventi di ammodernamento, ampliamento, razionalizzazione o riassetto organico dei complessi industriali esistenti e delle loro pertinenze funzionali, ivi compresa la delocalizzazione dei medesimi. A tal fine, i predetti accordi possono prevedere adeguati incentivi urbanistici.

Disciplina commercio in sede fissa

8. Sono ammesse le medie e grandi strutture di vendita, queste ultime secondo quanto previsto dal PTCP e nelle localizzazioni dettagliate nella tavola PSC 01.

Misure urbanistiche per favorire lo sviluppo delle attività produttive

9. Al fine di promuovere lo sviluppo delle attività industriali o artigianali insediate nel territorio urbanizzato, l'Amministrazione Comunale può attivare le procedure di cui all'art. 14 bis dell'allegato alla LR 20/2000 e s.m.i.

RUE – REGOLAMENTO URBANISTICO - EDILIZIO

Art. 32.2 Ambiti specializzati per attività produttive di carattere sovracomunale – AP2

1. Comprendono le aree a prevalente destinazione produttiva di carattere sovracomunale esistenti che, in quanto già urbanizzate, non comportano la necessità di intervento preventivo.
2. Nelle zone sprovviste, in tutto o in parte, delle opere di urbanizzazione primaria, l'edificazione sarà condizionata dalla definizione di un permesso di costruire convenzionato che preveda la preventiva realizzazione, a cura e spese dei richiedenti, delle opere mancanti o parte di esse, o all'impegno garantito di realizzarle entro il termine perentorio dettato dall'Amministrazione Comunale.
3. Tipi di intervento edilizio ammessi: fermo restando che sugli edifici di interesse storico-architettonico o pregio storicoculturale e testimoniale sono ammessi soltanto gli interventi ammissibili secondo le specifiche categorie di tutela di cui al Capo 1, sui lotti inedificati e sugli altri edifici sono ammessi tutti gli interventi edilizi nel rispetto dei seguenti indici:
 $I_f = 0,50 \text{ mq/mq}$
 $SCO < 65\% \text{ di } S_f$
 $H = 12,00 \text{ metri esclusi i volumi tecnici}$
 $A = 1 \text{ albero/100 mq}$
Parcheggi Pr come da art. 48
4. Gli interventi eccedenti la MO dovranno necessariamente prevedere il miglioramento delle dotazioni esistenti al fine di rispondere ai requisiti previsti per le APEA nel rispetto del comma 6 dell'art 13 del PSC nonché rispondere ai requisiti previsti al capitolo 4 dell'atto d'indirizzo regionale 118/2007.
5. Nelle aree individuate nella tav RUE 01 con apposita simbologia e laddove le opere di urbanizzazione del comparto risultino degradate, per le opere eccedenti la manutenzione straordinaria devono essere necessariamente previsti interventi migliorativi su aree già oggetto di cessione o di prevista cessione al fine di migliorare la viabilità, la dotazione del verde pubblico e, in generale, il decoro urbano.
6. Modalità attuazione: intervento edilizio diretto – per gli interventi di NC e RE (con aumento di S.EDI, SL e SCO) permesso di costruire convenzionato.
7. Usi previsti: In tali zone sono ammessi gli usi U2.1, U2.2, U3, funzioni commerciali in genere U4.1, U4.4, U4.5, U4.6, U5 ad eccezione U5.3 – funzioni produttive in genere oltre alle attività di supporto per ristorazione, meeting e/o foresteria.
8. Dotazione, mantenimento e decoro aree pertinenziali: deve essere mantenuta, in adiacenza ai tessuti misti e residenziali, una fascia inedificabile di almeno 5 m ove perseguire prioritariamente la realizzazione

del verde. Le aree pertinenziali dovranno prevedere la messa a dimora delle alberature e dei cespugli individuando essenze autoctone ad alto fusto disposte in modo da mitigare la percezione dei fabbricati. Le aree permeabili dovranno essere sistemate a verde e mantenute per garantire il migliore decoro urbano. Muri di cinta e recinzioni laddove non definite nei PUA originari dovranno prevedere un disegno semplice e l'armonizzazione con quelle dei lotti limitrofi.

4.1 CALCOLI PLANOVOLUMETRICI

Ora vengono riportati i calcoli planivolumetrici realizzati per l'intervento proposto:

INDICI AMBITI AP2	
If = 0,50 mq/mq	Ppert. = 1/80 mq Su
Sco = 65% Sf	A = 1/ 100 mq SU
H = 12,00 m	

STATO DI FATTO	
S fondiaria = 6.151,46 mq	S max edificabile = Sf x If = 6.151,45 x 0,50 = 3.075,73 mq
	S max coperta = Sf x 65% = 6.151,45 x 0,65 = 3.998,45 mq
Superficie coperta esistente = 1.117,37 mq + 1988,02 mq = 3.105, 77 mq < S max coperta	
Superficie utile esistente = 1.193,12 mq + 2.149,61 mq = 3.342,73 mq > S max edificabile	

STATO DI PROGETTO	
S.coperta di progetto = 677,09 mq	
Superficie coperta totale = 3.105,77 mq + 677,09 mq = 3.782,86 < S max coperta	
S utile di progetto = 677,09 mq	
Superficie utile totale = 3.342,73 mq + 677,09 mq = 4.019,82 mq > S max edificabile	
SI DEDUCE QUINDI UN INDICE If = 0,65 mq/mq	

DOTAZIONI TERRITORIALI	
A = 1/ 100 mq SU	
S utile di progetto = 4.019,82 mq	
Alberi = 4.019,82 mq / 100 mq = 41 alberi	
Parcheggi pertinenziali = 1/80 mq SU di progetto	
S utile totale = 4.019,82 mq	
Parcheggio pertinenziali = 4.019,82 / 80 mq = 51 posti auto	
Superficie minima parcheggi = 5 m x 2,50 m = 12,50 mq	
Superficie parcheggi da reperire = 51 posti auto x 12,50 mq = 637,50 mq	

Attraverso l'attuazione dell'art. 53 della L.R. 24/2017, la proprietà dell'impianto produttivo chiede la ridefinizione degli indici urbanistici definiti all'interno del sopracitato articolo del RUE, al fine di realizzare l'ampliamento precedentemente descritto.

5. EFFETTI DELLA VARIANTE URBANISTICA

Le ricadute pubbliche che l'attuazione dell'intervento produce si possono elencare come segue:

- Sviluppo di un impianto di tipo produttivo fortemente radicata sul territorio e che da oltre vent'anni dà lustro al Comune di Rottofreno grazie alla sua attività, riconosciuta in tutto il nord Italia; se la richiesta di ampliamento non venisse accolta, l'azienda non riuscirebbe a spostarsi in un'altra parte del Comune e, conseguentemente, dovrebbe fare una serie di valutazioni che potrebbero comportare il trasferimento dell'azienda stessa al di fuori dei confini comunali;
- Creazione di nuovi posti di lavoro;
- Realizzazione di un nuovo fabbricato a bassissimo impatto ambientale grazie all'utilizzo delle nuove tecnologie;

Il Soggetto Proponente, nella persona del sig. Giovanni Rabaiotti, Legale Rappresentante di Delta Inox Srl e di Delta Estate Srl, chiede a tutte le amministrazioni competenti di promuovere e attuare, attraverso quanto previsto dall'art. 53 della L.R. n. 24/2017, la variante al RUE del Comune di Rottofreno riguardante l'aumento della capacità edificatoria al fine di realizzare il progetto sopra descritto per l'ampliamento dell'azienda.

Piacenza lì, marzo 2024

Il Tecnico
Arch. Paolo Marasso

firmato digitalmente